英相籲加民眾挺駐阿部隊

布萊爾稱放棄支持將縱神學士氣焰 反恐鬥爭須進行到底 犧牲在所難免

【本報綜合報導】英國首相布萊爾昨天呼籲加國民全力支持處在「反恐前線」的加國部隊。布萊爾昨天在倫敦的加英商會發表演講時說，如果公眾喪失和放棄對駐阿部隊的信心和支持，神學士和凱達恐怖組織將得到錯誤的訊息，即他們將成爲這場信仰之戰的勝利者。

布萊爾認爲，對恐怖份子的退讓並不能使他們改弦易轍，因此盟軍必須將反恐鬥爭進行到底，決不能讓阿富汗再次成爲國際恐怖份子的訓練基地。

上週末，又有兩名加軍士兵在阿富汗陣亡，從而使駐阿加軍的死亡人數上升至40人。布萊爾對陣亡者的家庭表示同情。他說，不斷有士兵在戰場上捐軀，對於國內的親人來說是個不幸的悲劇，公衆也難以接受，但犧牲難以避免，反恐戰爭不能因此半途而廢，否則將付出更加慘重的代價。

布萊爾強調，加拿大和英國是親密的盟友，在人權、個人自由和自由貿易等方面，兩國有著共同的價值觀。他還呼籲兩國加強合作，共同努力減少廢氣排放，保障世界能源安全。

涉用公帑競選 胡平藻再遭抨

自由黨黨魁候選人胡平藻又被指違規競選。（CBC）

【本報訊】聯邦自由黨黨魁候選人胡平藻陣營又傳出不協調聲音。「多倫多星報」一篇報導指出，一個接受政府撥款的慈善組織爲胡助選。胡因此有動用公帑競選之嫌。

胡平藻稱，最新的指控完全是編造，指出這是政敵攻擊其廉潔的又一小動作。胡平藻的競選團隊也否認指控，稱他們正向被指助選的慈善組織付款，並不存在動用公帑的問題。

最新的醜聞引起參加週日多倫多黨魁候選人辯論會人士的熱烈討論。一些與會人士說，他們已經對胡平藻完全喪失信心，胡不但應該推出競選，而且應該退出自由黨。

胡平藻先前被指爲新入黨人士代付黨費及收取兒童捐款。

在首輪投票後，胡平藻的支持率遠遠落於伊格納西夫和李博之後。

坎達哈昨天發生針對加國軍隊的自殺炸彈攻擊事件，導致一名加國士兵受傷；有多名當地平民在事件中傷亡。（美聯社）

兩魁政黨達共識 省選不提搞魁獨

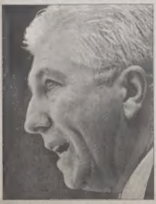

魁北克政團領袖杜塞佩昨天說，在下次省選之前，他不會提出魁北克獨立的具體藍圖。（加通社）

【加通社魁北克城電】魁北克政團領袖杜塞佩昨天稱，他讚同伯斯克萊爾的策略，即在下次省選之前，不宜提出魁北克獨立的具體構想。

魁人黨制定的魁省獨立計畫，要求該黨在下屆省選之前，提出詳細的魁獨政綱，其中包括魁北克獨立後的財政結構，政權轉換時期的政策性文件，以及準備起草獨立後的憲法等。

但大約兩週之前，魁人黨黨魁伯斯克萊爾公開表示，上述計畫不合時宜，過於糾纏細節，如果付諸實施只能是自綁手腳。

昨天，杜塞佩在魁北克城呼應說，關於獨立後的具體設想，應是下次魁獨公民投票前討論的問題，在省選前提出這些問題，只會分散魁獨支持者的力量，愈早亮出底牌，提前出局的風險愈大。

在今年1月的選舉中，魁北克政團在魁北克城遭到意外的失敗，爲了重振旗鼓，爭取更多選民的支持，魁北克政團準備在本月22日舉辦一個大型論壇──「站在國際十字路口的魁北克」。昨天，杜塞佩在記者會上介紹了該論壇的情況，並對魁人黨的獨立計畫發表了上述評論。

駐阿加軍再遭自殺攻擊

一名士兵受傷 情況穩定 多名阿富汗人死亡

【加通社阿富汗坎達哈電】加國駐阿富汗部隊昨天再次受到自殺炸彈客攻擊，一名士兵受傷，多名阿富汗當地人身亡。

自殺炸彈客當地時間中午12點半左右駕車向加國補給軍團衝去，引爆裝載在車上的炸彈，當場將自己和另外三個阿富汗人炸死。一名加國士兵和至少四個平民受傷。受傷的士兵被送往坎達哈空軍基地醫院急救，目前情況穩定。

在爆炸發生前，加國軍隊向襲擊者鳴槍警告。儘管加方堅稱沒有瞄準任何人，但一個受傷的阿富汗人指責加國士兵向平民開槍。

40歲的塞維是一個警察局的廚子。他說自己當時在附近的一個清眞寺中，正準備祈禱，沒料到被從從加國軍團方向射來的子彈擊中。

加國軍方發言人表示，士兵當時沒有瞄準目標射擊，而塞維被流彈擊中的可能不大。

坎達哈是阿富汗第二大城市，過往的軍車是炸彈攻擊的主要目標。自殺攻擊事件最近以來層出不窮。

阿富汗南部目前有2200名加國駐軍。自2002年出兵以來，共有42名加國士兵和一名外交官在阿富汗身亡。

路遇車禍救三人 小鎮居民眞英雄

【加通社安省沙尼亞電】安省聖克萊鎮（St. Clair Township）的一位居民，從一場車禍中救出了三條生命，被人譽爲見義勇爲的英雄。

沙尼亞警方稱，前天下午，72歲的老嫗麥昆蒂駕駛一輛小型福特車，沿40號公路向北行駛，在接近一個十字路口時，這輛福特車駛入逆行車道，與對面駛來的一輛別克車迎頭相撞。

車禍發生後，別克車燃起了大火，45歲的司機魯克勒和11歲的繼子托米扎克被困在車中。在此經過的伍德，見狀馬上跑到著火的車前，先後把托米扎克和魯克勒拖至安全地帶，隨後又折返身，幫助卡在福特車中的麥昆蒂逃了出來。

警方稱，多虧伍德及時相救，否則後果不堪設想。車禍中受傷的三人已送醫院，都沒有生命危險。

CBC資深主持人辛克萊去世

被譽爲加國戰後最重要劇作家之一 伍冰枝稱其「天才」

加廣資深節目主持人辛克萊昨天去世。（加通社檔案照）

【加通社多倫多電】加拿大廣播公司資深節目主持人李斯特·辛克萊昨天去世，享年85歲。

辛克萊從1944年就開始在加廣工作，從1983年開始主持「思想」（Ideas）節目。作爲一個劇作家，他創作了數百個廣播劇和電視劇劇本。戲劇評論家內森·科恩認爲，辛克萊是加拿大戰後最重要的劇作家之一。

辛克萊還曾主持加廣的「萬物原理」（Nature of Things）等節目。他於1972年開始出任加廣副總裁，還參與組織了加拿大電影電視暨廣播藝術家聯盟。由於不願意長期從事行政工作，他最終回到了節目製作領域。

辛克萊的父母是蘇格蘭人。他出生於印度孟買，先後在印度和英國接受教育，在UBC大學專攻數學和物理學，獲得學士學位，然後在多倫多大學取得碩士學位。

辛克萊於1985年榮獲加拿大勳章。

辛克萊四十年代的劇本「希爾達·摩根」（Hilda Morgan）曾震動加拿大。這部作品的女主角未婚先孕，企圖墮胎，違背當時的社會道德觀，引起爭議。

辛克萊的朋友陸席特說，已故劇作家是個溫和、幽默、知識極爲廣博的人，精通詩歌、數學、音樂和文學。

前總督和加廣主持人伍冰枝從六十年代開始和辛克萊共事。她昨天接受採訪時說，辛克萊不但是個「全才」，而且是個天才。

新聞側寫

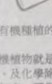

有機食物的缺陷

最近頻頻發生新鮮蔬菜導致食物中毒的事件：大腸桿菌、肉毒桿菌之類。這類中毒事件與傳統的食物中毒不同是，過去食物中毒多數是由於肉類儲存方式不妥當而致。而最近的食物中毒多是由看起來最清潔的新鮮蔬果引起。而出事的又是目前在一般消費者心中價值最高的有機種植的蔬菜。所以，問題出在那裡？

其實大家都應當知道，所謂的有機植物就是不使用化學肥料，不使用化學殺蟲藥，及化學除雜草劑種植出來的農業產品。過去多年來，環保團體疲勞轟炸式的宣傳有機種植的長處，貶低現代大規模農業作業方式。但其實種過東西的人都曉得，如果想不使用化學肥料，而又要植物長得好，就必須多多利用土壤表面的養份，那表示要用較大面積種植，卻取得較小的收成。另一方面，就必須多用有機肥，這些包括堆肥土compost，及動物糞便做成的堆肥土manure。而後者就經常是大腸桿菌的來源了。而不用化學殺蟲藥及除雜草劑的後果，就是必須多用勞力，用人手除蟲及除雜草。因爲雜草不除，就會氾濫成災，吸取植物的養料，而且極大多數的顧客都不喜歡吃有洞孔的水果及蔬菜。這表示，有機植物的成本要比其他種植方式高許多，也更浪費土地及人力的資源。而且只有有錢人吃得起。

這一次美國的菠菜污染事件，源頭是加州一個農場的有機種植菠菜。過去有機種植多數是小型經營的家庭式農場。但由於有機蔬菜的受歡迎，規模逐漸擴大，包裝、運輸都成爲全國性統一作業。因此一間小公司的菠菜上的大腸桿菌就因此擴充爲全國菠菜都必須回收了。於是環保團體將責任歸罪於大規模作業方式上面，繼續以大規模經營方式做爲攻擊對象，絕口不提有機種植的先天缺陷。

有機食物另一個問題是，減少使用食物保存劑，這使得食物新鮮期縮短，同時在保存方面更要謹守嚴格規定。像是這一次出問題的胡蘿蔔汁，出產公司宣稱就是因爲沒有低溫儲存而出事。這些都是有機食物的先天問題。當然我們不能因爲這些問題就完全放棄有機種植，不過也不能因爲要提倡有機食物就避而不談。

世界上人口越來越多，而土地及資源都有限。只有大規模機械化種植才能解決人類食物問題，這是現實問題。只有當人口減少到地球資源可以承受的地步，才能奢言有機化。否則就是空中畫餅。未來的問題會越來越多。（袁曉寧）

滿市再傳家暴謀殺案

一女子遭男友刺死 警擊斃兇手

【加通社滿地可電】滿地可昨天發生一起家庭暴力案，一名婦女被其前男友刺死，兇手則被警察擊斃。

滿地可警方說，這位30多歲的婦女被刺成重傷，在送到醫院後不治身亡。警察來到現場後，發現兇手是一名40多歲的男子，他手持屠刀向警察發出威脅，警察試圖勸說他發下武器，但受到他的攻擊，警察不得已將其擊斃。

初步調查顯示，兇手是受害者以前的男朋友。目擊者稱，死者生前曾多次受到這位前男友的滋擾和威脅。

魁省省警已對兇手的死因展開調查，以確定滿地可警方是否負有責任。根據魁省的法律，由警民衝突導致的平民死亡事件，必須交由不同的警政系統調查。

南安省老人疑死於西尼羅

【加通社安省沙尼亞電】安省西南部地區一老年男子最近病逝，他被懷疑死於西尼羅病毒。

有關當局稱，這名沙尼亞男子今年9月初入院治療，他是今年蘭頓縣第一個、也是唯一感染此病毒的人。

官方根據隱私保密原則，拒絕透露死者的名字和年齡，只是知道他本月某個時候死去。

蘭頓社區衛生局的布達特認爲，這種病毒由蚊子傳播，很可能今年已經過去，但春天又會回來。

9月中旬，安省報告有10人感染上西尼羅病毒。

第二屆世界中醫藥心血管病學術大會 即將召開

世界中醫藥學會聯合會心血管病專業委員會主辦
加拿大中醫學會承辦
中國國家中醫藥管理領導將親臨加拿大出席本次大會
2006年10月21-22日

大會主席:陳可冀　中國科學院院士,中國中西醫結合學會會長 世界衛生組織(WHO)中國顧問團成員
大會秘書長:張群豪　美國哈佛大學麻省總醫院心血管研究中心
大會執行主席:袁曉寧　加拿大中醫學會會長
特邀嘉賓:李連達　中國科學院院士,心血管病專家

世界中醫藥心血管病大會是世界性中醫藥心血管病領域專業性國際學術會議，大會將由來自中國、美國、英國、法國、日本、加拿大以及世界其他國家和地區的大學、研究院的專家、教授及臨床醫生等參加。這是北美第一次高水準的中醫專業學術會議，來自世界各國的中醫針灸心血管病專業專家，參加演講，展現21世紀中醫的最新研究成果。

此次大會是一次學術領域清晰，專業性質強，專業學術水準極高的中醫藥心血管病國際學術會議，此次大會將爲推動中醫藥針灸在國際範圍內的交流與合作打下基礎。
大會還設有新藥特藥保健新產品展銷，並設有大型晚宴，歡迎中醫專業人士及各界人士參加。
部份主要演講人及題目介紹：
陳可冀教授：中國科學院院士，中國中西醫結合學會會長，世界衛生組織(WHO)中國顧問團成員
Common Glory of the Traditional and the Contemporary
張群豪教授：博士，美國哈佛大學麻省總醫院心血管研究中心
中醫治療高血壓的研究－美國NIH重大課題
李連達教授：中國科學院院士，中醫心血管病專家
雙龍方與自體骨髓單個核細胞經心導管移植對中國小型豬心肌梗死的影響
袁曉寧教授：加拿大中醫學會會長，北京首都醫科大學加拿大分校校長
針刺對人體機能綜合作用機理的探討
大會詳情，請瀏覽大會網站：www.conferenetcm.cn

報到時間:2006年10月21日1:00pm-6:00pm　會議時間:2006年10月22日9:00am-5:00pm
會議地點:Hilton Suites Toronto/Markham Conference Centre & Spa
8500 Warden Avenue, Markham, ON L6G 1A5 (Warden/Hwy 7)
查詢電話:416-493-8447
登記地址:3195 Sheppard Ave., East, 2nd Floor, Scarborough, ON M1T 3K1

化學毒氣外洩 溫西封街清理

貨車掉落物品肇禍 造成多人不適 擔心有毒物質流入下水道 當局評估風險

【本報記者朱冠華溫哥華報導】溫市西區Kerrisdale地區昨（16）日發生一起疑似化學物品傾倒後，釋放出有毒氣體的意外事件，造成多人不適。經警消單位清理後，證實已無大礙，無人因意外受傷。

昨日午時約12時30分，一輛載有化學物品的貨車在West Blvd.行駛，於45街交口附近時，兩罐化學品從車上掉落，立時一股濃烈化學酸味向外飄散，許多民衆聞到後都感覺不適。

警消緊急應變小組接到報案後，將West Blvd.由41街至49街路段封閉，進行清理工作。而因吸入化學氣體感到不適的民衆，經現場醫療人員治療後，皆已自行返家。現場警員表示，事件中無人因吸入化學氣體受傷，亦無人入院。被封閉的車道約於下午2時重新開啓。

但溫市消防局發言人瓊斯庫克（Rob Jones Cook）表示，擔心部分有毒物質流入下水道，市府環境保護部門現正評估風險程度。

↑消防人員正在將West Blvd.部分路段封閉，進行清理。

↑發生可疑火警的餐館，有工作人員正清理現場。（朱冠華／攝）

溫市周末夜 多起可疑火警

【本報記者朱冠華綜合報導】溫市上周末發生多起可疑火警，有多間房屋及商戶遭到波及，溫市警方及消防單位現仍進行調查。

上周六晚間，一間位於東29街3000號路段的房屋入口處突然起火。在隔天晚間約8時，一棟位於Miller路4100號路段的空置屋入口處亦起火燃燒。由於兩屋距離接近，起火點皆在入口處，加上案發時間僅隔一天，因此溫市警方認爲兩起火災有可疑，現正進行調查，所幸事件中無人受傷。

周日晚間約11時，一間位於西百老匯街500號路段的中餐館突然起火燃燒，溫市警方發言人范寧（Tim Fanning）表示，此起火警有可疑，但尚未能判斷是一起人爲縱火案。

駕駛發病身亡 險衝入商場

【本報記者朱冠華綜合報導】昨日下午，高貴林中心購物商場險些發生一起汽車衝入商戶的意外事故，雖然事故中無他人受傷，但駕駛疑似於意外發生前已經死亡。

昨日下午，一名白人老者於高貴林中心購物商場的停車場道路駕駛時，突然失控並駛向人行道，在撞上牆壁後才停止。

撞擊點距離某服飾商戶窗口僅數公尺，假如汽車方向稍偏右，就有可能衝入商場內。

根據警方表示，該名駕駛可能於駕車時發病身亡，造成行駛中的車輛失控。亦有商場員工表示，死者似乎已年過90。

警方尚未公布案件詳情，而出事現場已經清理，未對商戶營運或是民衆購物造成影響。

遭警射殺者 證實持槍

【本報綜合報導】警方證實，上周五因駕贓車拒捕，遭警方陸空監控，最後於本拿比一間加油站持槍拒捕而遭射殺的匹特草原市男子，手持的爲一把仿製槍，警方除了持續調查案件詳情，亦展開內部調查。

警方表示，上周五遭射殺的37歲男子金（Daniel Antony King）是匹特草原市民，爲警方熟悉人物。而在驗證周五槍案現場後，警方證實金所持的爲一把仿製假槍。

警方除詢問目擊者，並檢查金駕駛的贓車，檢查是否有毒物或酒精反應，還原現場眞相。警方亦展開內部調查，確認現場警員行動是否合宜。

溫市快訊

原住民警訊中心開幕

【溫哥華訊】爲了提供原住民更好的警訊服務，以及增加原住民與其他社區接觸，溫哥華原住民警訊中心昨（16）日於溫市喜士定東街1700號路段開幕。

溫市議員蘇安彤（Suzanne Anton）除代表溫市政府對警訊中心成立表示感謝，認爲中心的成立將對溫市大有助益，她亦讚許爲成立中心而奔走的人員的努力。昨日開幕儀式中，市議員黎拔佳、雷健華、周炯華、貝蕾莎、金嘉琳、及原住民代表都到場道賀。

夏威夷大地震殷鑑

建物耐震度 專家促注意

【本報記者朱冠華溫哥華報導】美國夏威夷於15日發生6.6級地震，雖未造成重大傷亡，但讓當地民衆心驚膽跳。本地地質學專家提醒，卑詩省亦有機會發生強震，民衆需注意所住房屋是否符合防震標準。

加拿大地質調查局研究員高弘表示，雖然本地民衆感受不到夏威夷的地震，但這場二千多公里外的地震於地震儀上留下清楚紀錄。

高弘表示，根據歷史紀錄，本地確曾發生過七級以上地震，其中包括1946年發生於溫哥華島的一起規模介於六級至七級的地震。他表示，本地較不常見大型地震，頻率約爲數百年一次。而據資料顯示，尚未有活動斷層穿過大溫地區下方，對於防震工作較爲有利。

如房屋較爲老舊，高弘建議，除請驗屋師檢測耐震度，屋主可花費少量金錢進行簡單補強，如加裝「剪力牆(shear wall)」。

當年受辱 婦女指控中學教師

【本報編譯諸建平綜合報導】昨天一名婦女在卑詩省法庭上作證說，1982年她在溫哥華威爾斯王子中學就讀時，被兩名教師按倒在地上，並被剝去內褲。

該名婦女說，當時在該校任教的艾力森（Tom Ellison）抓住她的雙臂，另外一名教師卡勒加瑞（Stan Callegari）則扯下她的內褲。

這名當時爲10年級學生的婦女說，她流著淚衝進洗手間，一小時後發現她的內褲被釘在佈告欄上。

在辯護律師的質問下，她承認，儘管發生這一事件，她還是和其他學生一起參加艾力森主持的Quest戶外教育課程中的兩次夏季航海旅行。

艾力森於1972年至1987年期間，擔任該中學的Quest戶外教育課程教師，特別受到女學生的喜愛。如今他被指控犯有16項性侵犯罪和傷風敗俗罪等，多名曾遭受他侮辱的學生已出庭作證。

萬聖節 注意兒童安全 別讓孩子離開視線

【本報綜合報導】又接近一年一度的西洋鬼節「萬聖節」。每到這一天，街頭群鬼狂歡，兒童更穿著各式可愛且不嚇人的「搞鬼服」，挨家挨戶敲門，大喊：「不給糖，就搗蛋！」度過愉快的夜晚。

皇家騎警提醒，成人於萬聖節時要時刻注意兒童安全，避免樂極生悲，並提供數項方法供民衆參考。

皇家騎警表示，民衆於萬聖節時需注意以下數點：

- 別讓孩子離開視線範圍。
- 讓孩子穿著可反射光線的角色扮演服裝。
- 讓孩子手持手電筒。
- 孩子需團體行動。
- 以化妝取代會遮蔽視線的面具。
- 幼童需有成人陪伴。
- 沿人行道行走，不得隨意穿越馬路。
- 駕駛者須提高警覺，注意四周環境，兒童可能隨時跑到馬路中央。
- 欲施放煙火兒童，除需有成人陪伴，亦需獲得消防單位許可。

得恩眼鏡
ACUVUE ADVANCE with HYDRACLEAR Johnson & Johnson
信譽：安省合格配鏡師專業服務。
品質：採用名牌鏡片，最新穎電腦研磨機切割製造，精準確實。
價格：合理公道，童叟無欺。
太古分店最新引進
德國全自動一小時電腦配鏡。
精準・快捷
4300 Steeles Ave. E., Pacific Mall Unit C73, Markham
Tel: (905)947－0642
25 Glen Watford Dr., Unit 5, Scar.
Tel: (416)609－3509

Canada Trust
•貸款重整或預批
•專業經驗可信賴
•富足安居圓佳夢
•育養幼老天倫愛

道明 加拿大 信託
Philip Hsu
許富育
(416)508-8186
房屋貸款經理
Manager, Residential Mortgages
想省多利息提早還清房貸
專服務新移民及各行各業
歡迎房地產經紀一同合作

黎宏俊會計師事務所
Wilbert W.C. Lai, M.B.A., C.M.A.
Certified Management Accountant
Management Consultant
4002 Sheppard Ave. E., Suite 428
Scarborough, Ontario M1S 1S6
Phone: (416)298-3678
Fax: (416)298-3589

正港的台灣新聞
盡在
世界日報 WORLD JOURNAL

$348* 每月
首期$3100
以
5.5%*
租期39個月計算
廠方建議零售價由
$31,400* 起
überstacked
–The 2007 B-Class
▶ it's übergorgeous
・標準16吋5幅式鋁合金輪圈
・標準車身光澤底油配套
・標準眞皮軚環及轉檔桿
▶ it's übergorgeous
・備有193匹馬力、206磅／呎扭力的B200 Turbo可供選擇
・Autotronic 無段變速(CVI)自動波箱
▶ it's übergorgeous
・獨有三文治式安全設計提供同價中最佳車廂空間
・後座椅背可分開摺疊
・車廂載貨間隔地板可高低調校
Mercedes-Benz
Toronto Area Retail Group
www.mbtoronto.ca
Downtown 761 Dundas St E (416) 947-9000
Markham 8350 Kennedy Rd (905) 305-1088
Thornhill 228 Steeles Ave W (905) 886-6881
Newmarket 230 Mulock Dr (905) 853-6868
Midtown 849 Eglinton Ave E (416) 847-7400
Mississauga 6120 Mavis Rd (905) 363-3322

搭乘
國泰航空公司
大韓航空公司
多倫多→亞洲班機
世界日報 WORLD JOURNAL 是您旅途良伴

都會新聞 港聞·體育

安省公校推廣品格教育

省長正式宣布 撥款200萬 加強學生道德培養 提升校園文明

【加通社多倫多電】安省省長麥堅迪昨天宣佈，爲了提升校園的文明程度和學生的整體素質，省府決定撥款200萬元，在省內學校推廣「品格教育」（character education）。

麥堅迪說，品格教育主要是加強對學生的道德培養，把互相尊重、誠實做人等內容引入學校課程。在過去幾年中，一些教育局已經開始了品格教育，經驗證明，品格教育有助於建立良好的校風，使學生的行爲舉止更加文明，在實行品格教育的學校，學生的缺勤率明顯降低，而學習成績普遍進步。

麥堅迪指出，應對全球經濟競爭，不僅需要技術人材，而且還需要具有責任感、隨時準備爲社會作出貢獻的公民。卑詩和亞伯達等省都已先後引進了品格教育，爲了培養更多的人材，成功地應對未來的挑戰，安省也必須全面推廣品格教育。

麥堅迪表示，教育部門將於明年派出專家小組，廣泛徵求教師、家長和學生的意見，以確定品格教育的最佳方法，2008年，品格教育將正式納入學校的課程。

安省教育廳長韋恩認爲，縮小班級的規模，增加教師和圖書管理員，都是十分重要的問題，但改變人比改變環境更重要，品格培養關係到學生長遠發展。她說，品格教育是提升校園文明的關鍵一環，經過品格教育後，學生能夠更自覺地遵守紀律，更尊重別人，更注意自己的行爲舉止，校園風氣的好轉，將有助於提升學生的學習興趣和成績。

加拿大教育支持者協會的官員稱，在政府強制推行品格教育之前，應對學校的職能和角色等問題，展開更廣泛的討論，以找出和解決當前教育中最重要的問題。

↑多倫多市長候選人曾碧斐（Jane Pitfield）昨晚在天星國際美食軒舉辦晚宴，為其參加多倫多市長競選工作籌募經費，有近200多名支持者出席，當中多為華裔人士。曾碧斐表示，如果她有機會贏得此次市長選舉，將會在市政服務中增加一些中文翻譯，對有語言障礙的華人新移民，無論在找工作還是開展生意方面提供更有效的服務。她還提到將會仿傚密西沙加市長麥考蓮，訪問中國拓展加中貿易，為本地商業的發展尋求機會。曾碧斐與現任市長苗大偉均為是屆市長選舉的熱門人選。圖為曾碧斐（身着紅色唐裝者）與部分支持者在晚宴上的合影。（圖文／胡先）

萬錦市選熱身辯論

→↘萬錦市貿易會與Economist & Sun昨晚舉行辯論會，邀請現任萬錦市市長候選人及約克郡區議員候選人共12人參加辯論，已經報名準備競選各市議員的候選人和他們的支持者也沒放過這一露面的機會，趕來為自己和自己的支持者作宣傳。

偕同夫人露面的黃志華對即將來臨的選舉充滿信心。他認為，他的最大優勢在於他有市、區和省議員工作經歷和經驗，在發展經濟方面的貢獻也有目共睹。李國贊則表示，選民不會忽視的是，李國贊作為一名卓有成就的商人放棄了自己賺錢的生意，一而再地投身政治的熱情，這足以表達他熱心社區服務的理念。

昨晚候選人圍繞「如何讓萬錦市變得更好等」發表觀點，議題包括：「如何處理土地的使用既商業和工業用地」、「萬錦市是多元文化區域，如何做才能吸收，留住移民以達到顯主開發產業需要」，以及「如何將不同社區聯合起來，成為真正的多元文化」等。右上圖為辯論會場，右下圖為會場外的支持者。

（圖與文／戴伊瑪）

創業協進會選出新會長

【本報多倫多訊】創業協進會日前進行選舉，新一屆會長由羅淑儀（上圖，創業協進會提供）接任，該會正在積極籌備2007加拿大傑出華裔創業家選舉活動。

創業協進會於日前舉行會員大會，選出新一屆會長及會董，會長一職由羅淑儀擔任，大會又通過委任傅鵬律師爲該會之法律顧問。2006/2007年度之會董名單如下：

會長：羅淑儀；會務托展副會長：吳慶華；培訓及教育副會長：田頌源；贊助籌募副會長：蔡永康；會員事務副會長：陳靈鋭；內務副會長：黎雨君；公共關係事務副會長：Alan Hamm；秘書：李彥華；財務：趙善諾；其他會董：沈長華、顧岳賢、蕭成振、陳燕芬、卓作權、王重瑪、Kenneth Liu、Anita Chui；前會長：黎志成；顧問：葉炳恆、黎安俊；法律顧問：傅鵬。

創業協進會爲非牟利機構，旨在透過不同活動，廣收會員並結集資源，向會員提供托展商務機會及建立生意網絡，透過各類商業貿易講座，研討會及實務課程以幫助有志創業人士，並與相關政府部門合作，運用政府資源以幫助小型企業。

創業協進會每月舉辦一次的學習研討會，本次邀請到已在加拿大海關服務了廿八年的海關官員MS AMELIA NG來澄清一般對海關官員的誤解，講題包括海關服務簡介，商品進口手續，進口需知，延稅優惠，行政罰款等。講座名額有限，報名從速。

關稅需知研討會資料如下：日期：10月25日（星期三）；時間：下午6:30至8:30；地點：14th Avenue Restaurant & Bar (590 Alden Road, #103)，Markham，ON (Warden & 14th Avenue)；費用：會員$10，嘉賓$12（包括簡單食品）

該會於過去十年都會舉辦大型的加拿大傑出華裔創業家選舉。上屆更有幸邀得加拿大現任總理哈珀蒞臨該頒獎禮。2007年度的頒獎晚宴將於2007年3月24日假座萬錦市Hilton Suites Hotel (Hwy 7 & Warden) 舉行。詳情請電(905) 479-2802或到網頁www.acce.ca查詢。

↑10月14日和15日多倫多台商會在安省北部滑雪勝地Blue Montain渡假村舉行「賞楓之旅」，活動中特別安排「中秋賞楓慶團圓聯歡晚會」，60多名會員及各界友人一起歡度中秋節。這是與會者合影。（多倫多台商會提供圖文）

新任商務組長訪多

←新任駐加拿大台北經濟文化代表處商務組張俊福組長（前左二）暨夫人（前左三）、秦一萍秘書（後右三）蒞臨多倫多市拜訪，與多倫多台商會和台灣商會負責人餐敘。

（主辦單位提供圖文）

恐鳥基金會推出特惠門票

鼓勵華人看NBA比賽 部份收益捐華人機構

↑左起為加華青年體育會Tony、Terrence Wing與Tai Lam，恐鳥隊代表Jim LaBumbard、Claytion Smith，華諮處行政總監梅偉思。（主辦者提供）

【本報多倫多訊】爲鼓勵更多華人觀看多倫多恐鳥隊及NBA賽事，恐鳥隊基金會現推出特惠籃球門票，部分收益將撥捐加華青年體育會及華諮處。

日前多倫多恐鳥隊、加華青年體育會及華諮處基金會邀請華人社區人士朋友觀看由多倫多恐鳥隊爲主場對新澤西州網隊的季前熱身賽，並公佈其最新的合作計畫。

社區人士觀看由多倫多恐鳥隊對新澤西州網隊的季前熱身賽，除了爲主場恐鳥隊打氣外，亦一睹前恐鳥隊明星球員現任新澤西網隊Vince Carter風采。

賽後，各主辦機構代表公佈最新合作關係，加華青年體育會幹事林榮泰表示，爲鼓勵更多華人觀看多倫多恐鳥隊及NBA賽事，恐鳥隊特別挑選四場賽事以特惠價21元及74元購買原價爲23.8元及82.3元的門票，更將部分門票收入撥捐加華青年體育會及華諮處基金會以資助其活動及專案經費。

四場賽事分別爲11月3日恐鳥隊對Milwaukee Bucks，12月15日對新澤西州網隊，2月4日對L.A. Clippers，3月16日對侯斯頓火箭隊。

除了首場賽事必會有一連串特備節目歡迎各界球迷外，2月4日一場更定爲加華青年體育會農曆新年慶祝日，屆時將會有特備中國特色節目。

而12月15日對新澤西州網隊，多倫多球迷就可再次一睹前恐鳥隊明星球員現任新澤西網隊Vince Carter風采，另3月16日對侯斯頓一場，多倫多球迷亦可拭目以待姚明及TMac的風采。

華諮處行政總監梅偉思表示，恐鳥隊基金會把此四場部分門票收益撥捐兩機構外，資助兩機構用於青年活動服務。

主辦單位亦將會舉行一連串的活動，由11月起，將一連三個月推廣NBA籃球賽事，使更多青年有機會接觸籃球運動。

每個月於士嘉堡東方廣場內舉行一次活動，除了可以以特惠價購買NBA籃球賽事外，還安排恐鳥吉祥物，與市民玩遊戲及大派Raptors紀念品。

主辦機構亦會安排籃球教室，有專業教練教授小朋友打籃球技術及射籃比賽，此外更會即場送出NBA籃球賽門票。

東方廣場經理駱曦表示，很高興今次再能與加華青年體育會及華諮處基金會合作，提供場地及贊助。

位於士嘉堡心臟地帶的東方廣場，一直支持社區活動及文娛康樂活動，希望爲市民提供一站式的購物，飲食，娛樂好去處。

主辦單位呼籲廣大市民能支援多倫多恐鳥隊，以特惠價格購買四場賽事的球票，同時支持慈善事業。

有關東方廣場的推廣活動，及特惠慈善球賽門票，詳情請電華諮處辦公室416-292-7505轉104或可上網瀏覽www.ccyaa.org。

密市兇案 夫涉嫌殺妻

【本報多倫多訊】密西沙加市昨日驚傳兇殺案，一名50多歲的東歐裔婦人被發現死在家中。目前，皮爾郡警方已經拘捕了一名55歲的男子，並懷疑此人與婦人的死亡有關。

昨日清晨5時30分左右，警方接到報案，抵達位於密市密西沙加路（Mississauga Road）和湖濱大道（Lakeshore Boulevard）附近的Shawnmarr Road街1055號鎮屋居民區，很快在區內108號單位內發現一名婦人倒臥地面，救護人員馬上對她進行了現場急救，但婦人不久還是宣告不治。

警員在案發現場拘捕了一名55歲的男子，並證實他就是死者的丈夫。

兇殺組探員表示，此案很有可能是一起因家庭暴力而引發的兇殺案。由於目前案件仍在調查當中，故警方不便透露死者和被捕男子的身分。

警方現正著手調查婦人致死的原因，以及兇手行兇的動機，且死者的驗屍工作將在今日進行。目前警方尚未對任何人提出控罪。警方稱，此案已是密市今年發生的第8宗兇殺案。

皮爾郡警方對該起凶案相當重視，呼籲知情者提供更多相關線索。

警方聯絡電話是905-453-2121 ext.3205，或滅罪熱線1-800-222-8477。

開槍殺死妻女後自殺 心理醫生未脫離險境

【加通社滿地可電】上周六，滿地可附近的畢肯斯菲德（Beaconsfield）橘鎮（Orange）發生了一起駭人聽聞的家庭血案，41歲的特紐科維奇（Dragolub Tzokovitch）在槍殺了三名家庭成員後自殺未遂。受害者包括兇手的太太尤伊諾娃，以及年齡分別為17歲和10歲的女兒伊娃和艾莉絲。

艾莉絲所在的學校，擔心此次事件給學生留下心理陰影，因此昨天請了數位心理醫生到學校，對學生進行心理輔導。

警方稱，初步調查顯示，特紐科維奇使用一把手槍，在自家臥室先後殺害了母女三人，然後又用同一把槍自殺未遂。趕到現場的警方把他送進醫院，迄昨天止仍未脫離危險。特紐科維奇本人是個註冊心理醫生，他的太太尤伊諾娃生前是個瑜珈功教練。

一家族裔報紙的編輯尼可洛夫指出，特紐科維奇90年代從保加利亞移民加拿大，原來是個經濟學家，但改行成為心理學家。據他所知，特紐科維奇並沒有深厚的心理學實踐資歷。一次尼可洛夫要求他以專家身份，幫助一家新移民加拿大的保加利亞人，但特紐科維奇予以拒絕，稱「自顧不暇」。

特紐科維奇的好友目前在籌備他們一家的葬禮。保加利亞大使館也施以援手。

⬆來自韓國的一個家庭，上週末在密西沙加發生車禍，4人死亡，6人在醫院接受救治。這是當時駕駛廂型車車禍後的慘況。（加通社）

韓國家庭車禍四死慘劇
親人悲慟 不知如何面對

【本報綜合報導】黃塔華簡直不敢相信他家發生的慘劇。

他來自韓國的親友上週末在密西沙加發生車禍，4人死亡，6人在醫院接受救治。當時駕駛廂型車的是他的母親。

城市新聞獨家對他進行採訪，記者問他時，他說：「當時我真不知道發生了什麼，我媽給我打了個電話，說她在流血，說她發生車禍了，在密西沙加路上的某個地方。」

他說：「當時我想不會是什麼嚴重事故，等我看到事故現場，簡直驚呆了。」

他的4名親人在事故中喪生，包括2名年輕外甥，和76歲的祖母。事情來得如此突然，這個家庭從韓國來加拿大旅遊的家庭，計劃留在多倫多兩週，以慶祝祖父母結婚50週年。

他母親和祖父逃過此劫，但他們仍在留醫，不知道他們親人的命運。黃塔華也不知道怎樣把事情真相告訴他們。這個韓國家庭本打算週末回韓國，現在誰無法預測何時才能成行。黃塔華說，即便是真的成行，那也是同樣困難的，一起來的親人，卻有幾名永遠也回不去了。這是他們一生中最長的一次旅行。

自動測速器上路

⬆安省倫敦市政府於10月中旬，在多條較窄而繁忙的街道裝置了雙向汽車自動測速器，目的是提醒市民在冬季行駛時應注意自己的車速。這種裝置是讓市民自醒自覺，不具法律限制，一如十字路口的停牌一樣。不過，如遇警察發現超速駕車者，可能就會開罰單。（圖與文：吳家駿）

殺人精神病患落跑後自首 若無犯新案法官將不起訴

【加通社溫尼辟電】緬省一患有精神病的殺人犯，上月在羈押期間逃跑，法官宣佈，他逃跑兩周，免予起訴。

23歲的威埃比9月27日成功逃跑，當時他獲准到溫尼辟健康科學中心體檢。上週他在維克多利亞向警方自首。

威埃比週一在溫尼辟出庭應訊，他面臨逃離法定羈押的指控。

檢察官巴利同意威埃比的保釋請求，條件是必須直接回到精神健康中心。威埃比6年前殺害繼母，被判不負刑事責任，之後一直住在該健康中心。

巴利表示，只要警方調查證明威埃比在逃期間沒有再犯事，檢查院會對他這次逃跑不予起訴。

搶劫東區華埠 三嫌在逃

【本報多倫多訊】多倫多東區華埠日前發生一宗劫案，警方現呼籲目擊者提供線索，追緝涉案的三名亞裔嫌犯。

案發於當日傍晚7時20分左右，17歲的受害男子在百老匯街（Broadview Ave）和芝蘭街（Gerrard Street）附近被三名劫匪攔截。其中一名嫌犯向受害人所要錢財無果之下，以不明硬物擊中男子頭部，另外兩名嫌犯亦一同對其拳打腳踢，直至有路人看到大喊求救，三人才停止對受害人的毆打，兩手空空沿百老匯街向東逃跑。

警方表示，涉案的三名劫匪均為16至17歲的亞裔男子，其中一號嫌犯身高5呎7吋，身材瘦削，兩耳均帶有耳環，黑色短髮， 二號嫌犯身高5呎5吋，瘦形身材，黑色直髮，三號嫌犯身高5呎6吋，左耳帶耳環。

有此案線索的市民請電416-808-5500，或滅罪熱線416-222-TIPS（8477）。

聯絡攝影人士 推進攝影藝術 促進文化交流 參與攝影活動

加中攝影學會 慶建會三十週年

【本報訊】加中攝影學會三十週年會慶月，經過一個月來舉辦了一連串的攝影學術講座、大型會員作品展覽，會慶金秋之旅、出版了一本精裝會員作品紀念特刊後，日前在萬錦市世紀皇宮大酒樓舉行會慶月4
閉幕晚宴。

當晚筵開近三十席，場面熱鬧，加拿大總理哈珀，安省省長麥堅迪及多倫多市長苗大偉均致函祝賀。

除會友及其親友出席外，嘉賓有多年來支援該會活動的各界人士，計有香港經貿處助理處長蕭顯揚、財經界名人蘇潘慕潔、區健翔律師、韋紹祺會計師、盧允純醫生及謝大爲等，本地攝影名家鄭正剛、周深、鄭國明、歐陽偉雄、譚錦超、吳力昉等均出席晚宴。

該會三十週年籌委會主席余國銘、董事會主席何兆平及會長楊錫秋在致詞時，一致表示該會今後更積極秉承一貫宗旨，聯絡各地對攝影有興趣之人士，共同推進及研究攝影藝術，促進加拿大多元文化之交流，參與各項攝影活動。是晚餘興節目豐富，有適合攝影之芭蕾舞表演，鍾氏拳館之柔術示範，幸運抽獎及多媒體播放會員作品展覽特輯等。

➡余國銘（中）獲頒名譽會長名銜，左為會長楊錫秋，右為董事會主席何兆平。

⬇晚宴上頒發榮譽高級會士銜予周深、歐陽偉雄、譚錦超、楊錫秋。圖左起：楊錫秋、余國銘、歐陽偉雄、周深、譚錦超、何兆平。

（主辦單位提供）

CPAC將與大統華聯合舉行招聘會

【本報多倫多訊】加拿大中國專業人士協會(CPAC)將與大統華人力資源部聯合舉行招聘會，時間爲21日下午二點到四點在4168 Finch Ave. E.Suite G16，CPAC位於士嘉堡辦公室，招聘講座同時進行。

大統華超級市場是加國發展迅速的亞洲超市連鎖店之一，爲配合業務發展，現誠意邀請合適人士加入其團隊據悉，招聘會上，大統華人力資源部經理和管理部門主管，將現場解說擬招聘職位並回答問題，被錄用者將接受三至六個月的在職培訓，通過培訓者將安排負責店內部門管理工作，並晉升爲主任、副主管或主管等職位。

應聘者的具體要求包括：大學學歷或以上、具三年以上連鎖企業經驗，熟悉零售管理，包括運作流程、業務推廣、市場銷售、成本控制、員工培訓等，應聘者具有較強的管理概念、執行能力，具備市場觸覺、領導才能、良好人際關係，有志投身超市行業，需輪流在不同時段當值，包括週末，需具備流利英語、懂國語或粵語，會操作電腦軟件如Word、Excel 等。

有興趣者請Email到：ffice@chinesepro-fessionals.ca登記報名， 注明T&T字樣。查詢電話：416-298-7885分機101。

您在哪一點上？

無論您處於
人生哪個階段
滙豐都會助您
邁向美好未來

限期優惠只到11月3日：

獲贈 1% 以全新資金投資「人生藍圖」*組合 適用於註冊或非註冊戶口*

▶致電1-800-830-8888

利率 4.10% 2年期加元「高息GIC」**

也歡迎您考慮1年期4.80%利率優厚的美元定期存款†。

▶致電1-888-310-HSBC (4722)

親臨就近分行或上網 hsbc.ca/invest

HSBC 滙豐

*滙豐投資基金(加拿大)有限公司編製。優惠至2006年11月3日。新投資最低額須為15,000加元(有除外情況)。回贈優惠最高1,500加元。有其他條款和條件限制。詳情請向滙豐互惠基金顧問查詢。滙豐投資基金(加拿大)有限公司(下稱「滙豐基金公司」)，是滙豐互惠基金的經理兼主要分銷商。投資互惠基金，或會牽涉佣金、服務佣金、管理費和開支。申請投資前，請閱讀招股簡章。滙豐互惠基金沒有加拿大存款保險局、其他存款保險機構或金融機構保險，也沒有加拿大滙豐銀行擔保。互惠基金的價值經常變動，過去的表現不一定重複。貨幣市場基金的單位價值未必會維持不變。滙豐基金公司為滙豐投資管理(加拿大)有限公司的直接附屬機構，也是加拿大滙豐銀行的間接附屬機構，並在加拿大所有省份提供服務(愛德華王子島除外)。人生藍圖 / 人生藍圖投資組合 / 人生藍圖投資不費力 / 投資不費力 / 人生藍圖和標誌，均為加拿大滙豐銀行的商標，滙豐投資基金(加拿大)有限公司獲准在此處使用。

**加拿大滙豐銀行編製。利率可能會變動，恕不另行通知。最低存款額須為5,000加元。不適用於已存放於加拿大滙豐銀行或其附屬機構的款項。優惠有效至2006年11月3日，不可與其他優惠合併使用。優惠可能隨時更改、取消或延長。

† 利率可能會變動，恕不另行通知。不可與其他優惠合併使用。最低存款額須為5,000美元。不適用於已存放於加拿大滙豐銀行或其附屬機構的款項。到期前提款沒有利息。

本文件內容(包括其精確度和標準)以英文原文為依據，中文譯本僅供參考。如中英版本有任何差異，一切以英文版本為準。

萬錦市建電廠 五千家庭受惠

【本報多倫多訊】萬錦市將有自己的供電瓦斯廠，所產的電力將可提供5000個家庭使用。

萬錦市能源局與安省能源廳昨日互相簽下長期合約，計劃在近407號公路及窩頓街（Warden Ave.）附近的新的萬錦中心土地上，興建可提供五兆瓦特的電力瓦斯廠。萬錦市市長高鴻恩及多名市議員對此發電廠興建感到肯定，認爲此廠能夠儲備萬錦市的電力及瓦斯。

社區活動預報

榮光會紀念蔣公誕辰餐會

【多倫多訊】多倫多榮光聯誼會爲慶祝華民節暨紀念先總統蔣公誕辰，訂10月28日上午11時，在創世紀自助餐廳舉行紀念大會及餐會，歡迎熱愛中華民國的各界人士踴躍參加。

創世紀自助餐廳地址爲3650 Victoria Park Ave，電話416-0491-5588，參加餐會者非會員成人10元，幼童5元。有關紀念會及餐會相關事宜，請與榮光會副會長李復星聯絡，電話416-250-1951。

詩歌演唱會10月29日舉行

【多倫多訊】由FIG-多倫多青少年好聽詩歌合唱團首次舉行的詩歌演唱會，將於10月29日在Markham Christian Community Church(77 Milliken Meadow Dr.)舉行，歡迎民衆前往欣賞。

多倫多青少年好聽詩歌合唱團是由白鴿文化交流協會及旗下的動力小組所創辦。此次由北約華人基督教會贊助，演唱時間從晚上6時30分至9時。詳情可電Jimmy Yin416-953-2335或LuLu416-730-9296。

「腎臟互助會」辦秋季聯歡會

【多倫多訊】加拿大腎臟基金會安省中區分會屬下的華人腎臟互助協會將於11月5日(星期日)，在萬錦市世紀皇宮大酒樓舉辦「秋季聯歡會」。歡迎腎臟患者及家屬參加。

主辦單位表示，舉辦此聯歡會的目的，在於讓腎臟會者及家屬和該會會員同聚一堂，互相支持及關懷，歡樂的度過一個晚上。會中除了有幸運抽獎外，還設有麻雀王大賽。此會只限腎臟病患及家屬參加。協會會員每人費用爲25元，親友及非會員則每位35元，12歲以下孩童每人15元。意者可電416-250-9075或905-881-9723。

華商餐館協會將辦「酒類服務班」

【多倫多訊】爲響應安省酒局法令之要求，安省華商餐館協會將於10月31日(星期二)舉辦「粵語酒類服務證書訓練班（Smart Serve），即日起接受報名。

此課程時間從中午12時至下午3時，假士巴丹拿街260號305室華商餐館會址舉行。課後即進行考試，合格學員將可獲頒證書，以符合政府相關條例。意者請至會館報名，時間爲週一至週五，上午11時至下午5時。查詢請電416-340-7850。

專業婦女協會系列活動 接受報名

【本報多倫多訊】爲了豐富華人社區業餘文化生活，加拿大中國專業婦女協會(CPWC)近日推出2006-2007年度系列服務活動。

加拿大中國專業婦女協會多年來致力於服務社區、活躍社區生活，參與加拿大社會多元文化和融入社會受到了政府的認可。在市政府公園、森林和娛樂部門（Parks, Forestry and Recreation）的支援下，現已經成爲市政府在社區的合作夥伴，社區服務和活動專案也更加豐富多彩。

據加拿大中國專業婦女協會會長余承瑋介紹，得到市政府支持後協會希望與社區組織合作，倡導華人社區成員參與到健康身心和文化娛樂活動，這是極好的瞭解社會，加強溝通，釋放壓力，強身健體和文化娛樂的機會。

余承瑋說，協會近期更推出系列服務活動，男女皆宜，也歡迎青少年參加，從每周周一到周日，大家可以根據自己情況選擇。

活動介紹如下：

瑜伽麗人坊秋季養心美體班，由瑜伽教練徐鵬主持，徐鵬具有13年專業教學經驗，爲香港高級瑜伽註冊教練。活動地點：45 Goulding Ave.Goulding Community Center，Room 3，每周日晚7時半至8時半。報名電話：905-889-5134，647- 898-8568，或電郵cpwc06info@yahoo.ca。

芭蕾形體基礎班，由舞蹈老師張曉琴主持，張曉琴具有15年專業舞蹈教學經驗，持民族舞及芭蕾考級教師資格。活動地點：Antibes CC, 140 AntibesDr.(Finch and Bathurst St.), Dance Room，每星期二晚8時至9時45分。報名電話：416-840-8843，或電郵cpwc06info@yahoo.ca。

快樂健身操、排舞、拉丁舞運動，每星期六晚6時至8時，地點：Antibes Community Centre, 140 Antibes Dr. Gym。時間：每星期六晚6時至8時。報名電話: 416-840-8843，或電郵cpwc06info@yahoo.ca。

健康身心及形體訓練，由杜立老師主持，杜立具有多年教學經驗。時間：每周二6時半至8時半。地點：2975 Don Mills Rd. W,Oriole Community Resource Centre, Room B。報名電話：416-412-7330，或電郵cpwc06info@yahoo.ca。

絲網花手工製作及美化家庭生活環境學習班，周末或晚上，時間按參加者情況定，地點：Scarborough，報名電話 416-882-3322，或電郵cpwc06info@yahoo.ca。

Tiger家電 生活好幫手

加虎企業總代理 現推出買眞空鍋送暖水瓶活動

【多倫多訊】日本著名家電產品公司-Tiger加拿大全國總代理加虎企業目前正在密市舉行的加拿大國際會展上展出，其良好的產品信譽，高質量的產品素質及精美的外觀，受到加國主流社會各大廠家及消費者的一致好評，已成爲由華人代理的產品成功進入加國主流社會的典範。

據加虎企業總裁吳宗謙介紹，有著80年歷史的Tiger不僅在日本是歷史悠久，信譽卓著，響噹噹的名牌家電產品，更是廣大華人及西人的最愛，其良好的產品，精美的設計，及良好的維修服務，都是目前現代人家中不可缺少的家電產品。

加虎企業總經理黃一箏說，目前市場上最受歡迎的產品以電飯煲、熱水壺爲主，另外眞空鍋及火鍋以及保暖水瓶亦是廣大消費者的最愛，不僅手工精緻，外觀漂亮，而且由於原材料均受嚴格的質量控制，煲出飯，及喝進口裡的水均可放心，增進健康，加上日本原廠出品，爲目前廣大消費者喜愛的之原因。

美國Tiger負責人Nobukazu Yamada說，Tiger本著不斷創新，不斷進步的精神，時陸續有新產品推出，如目前餐館用的大電飯煲，就是新產品之一。另外，還有大小暖水瓶樣式更現代感，具有潮流性，是時尙人必備的家電之一。

加虎企業目前推出的買眞空鍋送暖水瓶正在舉行中，買8公升眞空鍋送MHJ-A150保暖瓶，6公升眞空鍋送MHJ-A120保暖瓶，4.5公升送MBI-A100保暖瓶，時間至11月30日止，敬請廣大消費者留意，在優惠期間購買。

加虎企業專線--British Columbia：(604)376-2999，Alberta：(403)827-2575，Ontario：(905)206-1122，Montreal：(514)887-1008。電郵：info@tiger-canada.com。

⬆Tiger加拿大全國總理加虎企業負責人吳宗謙Alex Wu（左二），總經理黃一箏Tiffany（右一），Tiger美國總公司負責人Nobukazu Yamada（右二），業務代表Akira Sato（左一），於加拿大國際展覽會上合影。（向希拉攝）

CFD交易 投資新天地

CMC Markets 投資講座歡迎報名

【多倫多訊】經濟的發展已使金融投資和人們日常生活息息相關，因此一種具有安全性、創新性和方便靈活的投資平台已成爲金融投資的首選。作爲投資交易的先驅，「CMC Markets」始終致力於爲全球客戶提供最具競爭力和創新的交易服務，爲散戶提供以前只針對機構投資者的專業交易產品。2000年，「CMC Markets」推出CFD(差價合約)業務，爲金融投資工具帶來革命性變化，讓廣大的投資者有更強的交易能力、靈活性和獲利機會。目前「CMC Markets」已成爲加拿大最大的CFD供應商。

據「CMC Markets」加拿大公司華人市場經理Ivy Liu介紹，CFD是Contract For Difference的簡稱，中文爲差價合約，這產品和傳統的證券交易最大差別就是投資人無需實質擁有該金融產品，但卻可以獲得與傳統股票市場一樣的利潤及好處，如享有相同的分紅和派息。

因此CFD的這種設計非常實際，且因投資人不眞正擁有股票本身，所以就可以很好地回避諸如投資人的身份、國籍及投資資金的幣種等和投資並沒有太多關聯的要素，這就可使其投資完全集中在投資本身，如價格是漲了還是跌了，有沒有派息、派息高低等最根本的投資要素。

且因這樣的設計，CFD(差價合約)可以提供不同國家、品種、貨幣要求的金融產品在一個交易平台，投資人可以根據本身對市場的判斷在一個金融平台裏隨意交易有把握的金融品種。

此外，CFD(差價合約)和傳統金融平台最大的差異還有：可以非常方便地沽空任何金融產品，而不受該國家原來的相關金融法的規定；提供了保證金功能，在最好的時機，運用槓桿效應，放大資金的使用效率，幫助取得更佳的投資績效；超越時間、空間和品種的限制，在一個平台交易多個國家、多個品種的金融產品等。

正因爲CFD本身所具備的平台優點，因此在推出後就受到了金融界的關注。在英國，CFD是增長最快的個人投資產品，每年增長67%。CFD很有可能成爲全球最廣爲流行的個人投資產品和交易平台之一。

CFD今日已經進入加拿大的金融市場，並掀起了一股熱潮。而CMC Markets Canada Inc.則是加拿大最大的CFD供應商，並受安大略省證監委員會的監管。「CMC Markets」已陸續推出大型免費CFD(差價合約)投資講座，名額有限，報名從速。而該公司對於10月份開戶的新客戶，「CMC Markets」還有更大的優惠，不僅贈送價值300元網上外匯入門課程，還贈送專業技術分析課程及一對一交易平台教授。詳情請電：(416)682-5034或1-877-888-0262。另外爲「CMC Markets」提供免費模擬平台下載：www.cmcmarkets.ca。

名師張縉親授針刺、研修吳式頭部推拿

安大略中醫學院 賀 畢業生學成

【多倫多訊】加拿大安大略中醫學院2006年「高級針刺手法研修班」及「吳氏頭部推拿療法班」結業典禮，已於日前假座新世界皇宮大酒樓隆重舉行。針刺手法是針灸臨床的高精尖技術；是提高臨床療效的關鍵；也是臨床醫生水平標誌之一。縱觀歷史，各朝各代能成爲針刺手法大師者只有少數幾人，不僅是因爲技術難以掌握，需名師口傳親授，耳提面命；更因爲其理論技術較爲困難，既能講清楚寫明白，又能做出來的專家實在是太少了，故針刺手法絕技幾近失傳。

當代大陸針灸界流傳著：「東陸南文西鄭北張」四大針刺手法名家的說法。東部(上海)陸瘦燕；南方(廣州)文介峰；西部(甘肅)鄭魁山；北部(哈爾濱)張縉。而陸瘦燕、文介峰均已仙逝，鄭魁山老先生已80歲高齡，只有張縉教授可以遠涉重洋，傳授中華針刺手法的絕技。

張縉教授用淵博的專業知識，介紹針刺手法和經絡研究的歷史沿革；用親身經歷及生動的診療典例，論述針刺手法在臨床上的運用及重要性；用中醫的研究方法層層剖析針刺手技，使原來懸掛在教課書中的單式和複式手法落實到臨床治療中；用「手談」針灸邊講邊給每位學生做的方法，讓大家親自感受；使學員們深受教益，耳目一新。同學們說以前雖然在大學課本上學過和聽過，但很少見有人做出來並能講出規律，也沒有如此全面，以及有系統和規範。

此次除高級針刺手法研修班20名學員畢業外，另有7名吳氏頭部推拿療法的學員畢業。跟隨吳氏頭部推拿療法創始人吳濱江教授逾四年，超過400多小時助教經驗的James Huang，通過考試獲得「吳氏頭部推拿療法」的正式教師資格，這是目前唯一獲「國際吳氏頭部推拿療法研究會」頒發和授權的正式教師。另應部分學員的請求及考察，張縉教授當場收了6名學生做爲入室弟子，吳濱江、毛國雲兩位醫生，做爲張氏高級針刺手法的傳承弟子，以師兄的身份爲拜師儀式做爲引薦和見證。

安大略中醫學院在近十年的教學過程中，逐漸創下品牌課程：如針灸專業的「高級針刺手法」；推拿專業的「吳氏頭部推拿療法」；氣功專業的「唐代氣功太極十五勢」；以及中醫藥專業的「臨床實習」課程。學院現用中/英雙語教學，設有全日制及半日制課程，並與中國中醫藥大學合作聯合培養碩士和博士研究生。

⬅安大略中醫學院2006年「高級針刺手法研修班」結業典禮於日前舉行。圖爲安大略中醫學院吳濱江院長(前排左一)、高級針刺手法研修班張縉教授(前排左二)、毛國雲中醫師(前排右二)與本屆畢業學員合影。

中國消費經濟 擴大內需(上)

綜觀中國要從堅持實施社會主義機械化的計劃經濟生活模式，實質是絕對平均主義的配給制度替代社會消費的禁慾體制，看來現代化的北朝鮮還是忠實的仿傚者，是讓老百姓飽嚐剝奪在市場選擇及交換商品的權利，而在淫威下過著苦行僧的生活，所謂河東三十年。物極必反，世事多變，當政者審勢度時，一下子實施改革開放，轉型爲機智型市場經濟生活方式，實施撥亂反正的英明決策，所謂河西三十年。如此上海的變易爲例的話，一葉知秋，"浦東一幢房相當浦西一張床"，一條浦江之隔，天壤之別，當今改革開放的浪潮，蛻變爲兩岸旗鼓相當，說明搞活經濟全仗市場經濟的魅力所在。

筆者按世界論中國，以老外的客觀眼光看生氣蓬勃的新中國，摘譯自〔美國《全球主義者》在線雜誌4月25日文章〕題：請理解中國消費者作者，摩根士丹利公司首席經濟學家斯蒂芬羅奇。

中國消費者的崛起可能會在今後幾年給經濟增長帶來活力，中國決策者正在適度調正，將依賴出口和外來投資的經濟增長轉向消費經濟，鼓勵個人市場消費的基點的經濟模式。這種由外轉內的利害關係是巨大的－不僅對中國本身而言，對全球經濟的傾向而言也是如此。

惜乎！我們對中國消費者了解不夠，對中國市場的內銷法規也是有限的。爲了深入探討這一問題，我最近査閱了刊登在《哈佛商業評論》上的一篇文章，其立論是以蓋洛普民意測驗所對中國消費者的一項民調結果爲依據的。

蓋洛普民調結果顯示了大量有關中國新興消費者特點的東西，即對特殊商品的消費傾向的一些變化。

令人饒有興趣的是，中國人對電子產品－尤其是電視機、電話（包括固定和移動電話）和電腦－的消費速度增長最快，相比之下，除微波爐外，較爲傳統的電器，如洗衣機、冰箱和音響等的消費卻滯後了。我們有充份的理由相信，中國在今後幾年將擁有世界有線電子產品人數最多的消費群體。分析人士認爲，2004年就在全球技術，媒體和電信市場名列第二的是中國，到2010年，應該可以大幅超過美國而獨佔鰲頭。筆者認爲胡溫主張開發大西北地區，相應這貧乏落後的大地，農民在"有土斯有財"的開發下，其建設和消費水平將不斷飆升下，看來建設與消費會起良性循環效應的。

商海探微 ·李宗海

鬼馬家庭同樂日 29日舉行

【多倫多訊】榕樹下智障人士訓練中心將於10月29日(星期日)假萬錦市新旺角廣場舉辦「鬼馬家庭同樂日」。藉此增進社區人士對中心服務之認識，並給予中心學員參與社區活動，達到融入社區的目的。歡迎一家大小，扶老攜幼，參加當日活動，節目內容包括：慈善義賣、設計南瓜比賽，「趣怪南瓜對對碰」親子遊戲、「有招出招鬼馬造型大比拼」等。喜歡扮鬼者可穿萬聖節服飾，並現場角逐全場五項選舉大獎，包括最有趣、最鬼馬、最創意、最恐怖及最佳造型。

歡迎不同年齡人士參加，凡參加者均可獲品趣緻「驚喜物」一份，人人有份，永不落空。有興趣參加親子家庭南瓜設計比賽可於當日上午11時開始爲南瓜設計造型，材料及工具全部免費，冠、亞、季軍均可獲價值寶牌血燕皇及名貴手飾總値$500元。

當日下午1時30分還特別邀請(加拿大)國際商業顧問中心總裁陸炳雄爲主禮嘉賓，以及趣緻的卡通人物Jiggily-Giggles爲活動嘉賓，與小朋友們拍照兼領導樂造型人物大巡遊。該中心鼓勵社區人士參加，作爲支持該中心促進傷健同樂的目標。將一個充滿西方習俗的萬聖節，變成充滿意義的親子家庭活動。有關詳情及報名，請致電：(905)947-0036方小姐。

⬅榕樹下智障人士訓練中心將舉辦「鬼馬家庭同樂日」，歡迎不同年齡人士參加。

維德中文學校開課 歡迎報名

【多倫多訊】維德中文學校中文班、學藝班已於上周六正式開始上課，尙未報名者，請速前往報名。該校的學藝班課程有：美術、國畫、書法、民族舞蹈、數學輔導，應用美術、珠心算、古箏、二胡等。該校地址：2900 Don Mills E. Rd.，中文班電話：王加文(416)821-9679，學藝班電話：(416)794-8921(請留言)，網站：www.weiteh.com。電郵：weiteh@weiteh.com。